

# MEMORIA DE ACTIVIDADES

EJERCICIO 2015



ASOCIACIÓN DE NIÑOS Y JÓVENES  
CON DISCAPACIDAD DE ALICANTE



# ÍNDICE

Datos identificativos.....	3
Datos de contabilidad.....	5
Proyectos realizadas.....	6
Acciones de divulgación y difusión.....	36
Jornadas y encuentros.....	46
Ayudas/Donaciones/subvenciones.....	47
Convenios y colaboraciones.....	48
Eventos.....	49
Conclusiones.....	53
Colaboradores.....	54

# 1. Datos identificativos

## 1.1 Identificación de la entidad

Asociación de niños y jóvenes con discapacidad de Alicante.  
Constituida el 28 de septiembre de 2010  
CIF: G-54548003

Sede y oficinas:

Calle Pasaje de Tibi, Nº 4, Local 2.  
03690 San Vicente del Raspeig, Alicante.

## JUNTA DIRECTIVA

Presidente:  
Javier Gómez Sastre.

Vicepresidente:  
Pedro Rodríguez Expósito.

Tesorera:  
Cristina Barrachina perpiñá.

Secretaria:  
Susana Grande Lázaro.

## MEDIOS DE CONTACTO

Teléfonos: 601 385 165/ 96 629 43 97

E-mail: [Info@andalicante.org](mailto:Info@andalicante.org)

TRABAJO SOCIAL  
[trabajosocial@andalicante.org](mailto:trabajosocial@andalicante.org)

TERAPIA OCUPACIONAL  
[terapiaocupacional@andalicante.org](mailto:terapiaocupacional@andalicante.org)

EDUCACIÓN SOCIAL  
[educacionsocial@andalicante.org](mailto:educacionsocial@andalicante.org)

INTEGRACIÓN SOCIOLABORAL  
[integracionlaboral@andalicante.org](mailto:integracionlaboral@andalicante.org)

PSICOLOGÍA  
[psicologia@andalicante.org](mailto:psicologia@andalicante.org)

LOGOPEDIA  
[logopedia@andalicante.org](mailto:logopedia@andalicante.org)

FISIOTERAPIA  
[fisioterapia@andalicante.org](mailto:fisioterapia@andalicante.org)

Página web: [www.andalicante.org](http://www.andalicante.org)

Página en Facebook

Y en Twitter :@andalicante



## 2. Datos de contabilidad

Actualmente, la entidad se nutre mayoritariamente de recursos económicos de naturaleza propia y privada, a través de las cuotas anuales de los socios/as, de la venta de servicios especializados y actividades para nuestros beneficiarios/as, de la realización de eventos y actividades solidarias y donaciones de empresas y particulares. También recibimos un pequeño porcentaje de financiación pública, de corporaciones locales y diputación.

### Cuadro de financiación

■ PROPIA ■ PRIVADA ■ PÚBLICA

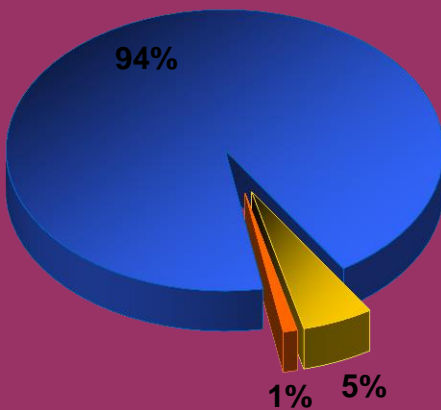

### Tabla de ingresos y gastos

#### INGRESOS

- Cuotas socios/as.
- Actividades de la asociación.
- Eventos solidarios.
- Venta de productos propios.
- Donaciones

#### GASTOS

- Profesionales
- Seguros.
- Mantenimiento de las instalaciones.
- Publicidad.
- Formación.
- Costes actividades.
- Gastos generales.





## 2.2 ASOCIADOS/AS

En 2015, el número de socios/as ha ascendido a 71 en total. Encontramos una diferenciación en relación a la naturaleza de la asociación de los/as mismos/as, por un lado familias con hijos/as con discapacidad que necesitan de los servicios de la entidad, un total de 61 socios/as y por otro, personas que desean contribuir a la importante labor social que desde ANDA se lleva a cabo, un total de 10 socios/as. Un avance significativo de 20 socios/as nuevos en 2015, que indica la excelente progresión de la Asociación.

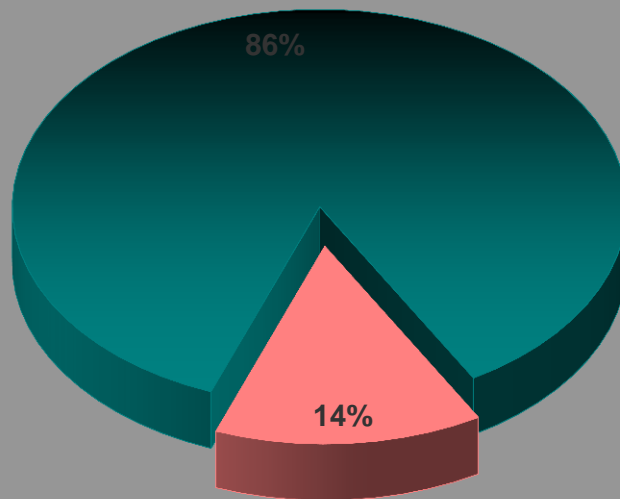

**¡¡SÓLO TIENES QUE DAR EL PRIMER PASO!!**

*¿Caminas con nosotr@s?*

**HAZTE SOCI@ - CUOTA DE 60 € ANUALES  
O COLABORA MEDIANTE UNA DONACIÓN**

## 3. Proyectos realizados

### Actividades por programas:

#### 3.1 PROGRAMA VERDE: ESTANCIAS DE OCIO Y DESCANSO FAMILIAR

Programa para el fomento del ocio, la integración social y las relaciones humanas, dentro de un contexto terapéutico. Así como para el descanso y la conciliación de la familia, a través de estancias de ocio, salidas de día y respiro familiar. De 3 a 45 años.

##### 3.1.1. Servicio de estancias de ocio y descanso familiar:

El objetivo del servicio es el desarrollo y fomento del ocio y el tiempo libre de una manera adaptada e integradora, potenciando las relaciones humanas, creando espacios positivos, de crecimiento personal y grupal. Fomentando indirectamente el descanso de la familia:

##### 3.1.1.1 Salidas de ocio General

Actividades de día abiertas a todo tipo de edades y discapacidades, donde se utilizan los recursos normalizados del entorno, para realizar actividades culturales y de ocio y tiempo libre. Excursiones, visitas a museos, lugares de ocio... Las salidas de ocio, se realizan un **sábado o domingo de cada mes** y la duración de las mismas estibarán entorno **6 y 8 horas**. La **localización varía en función de la actividad**.



Susana Grande- Educadora Social

## Valoración De la actividad

Durante el año 2015, ANDA ha realizado un total de 12 salidas de ocio adaptado, utilizando los recursos normalizados de la provincia de Alicante, alternando actividades lúdicas, culturales y de contacto con la naturaleza, con la finalidad de acercar el ocio a los niños/as y jóvenes con discapacidad, fomentando su participación social, su visibilidad y por tanto su inclusión en la sociedad. Además se ha aumentado el tiempo de descanso de las familias, fomentando el respiro y la conciliación de la vida familiar y social de las mismas. Las salidas de ocio han estado siempre monitorizadas por una coordinadora y un equipo de voluntarios/as.

Las salidas han contado con una media de entre 10 y 20 usuarios/as por actividad, con un número similar de personas voluntarias.

La participación de las familias ha sido plena en cada una de las salidas, lo que muestra que ANDA es crucial para el fomento del ocio de nuestros beneficiarios/as y un recurso necesario que nuestras familias precisan.

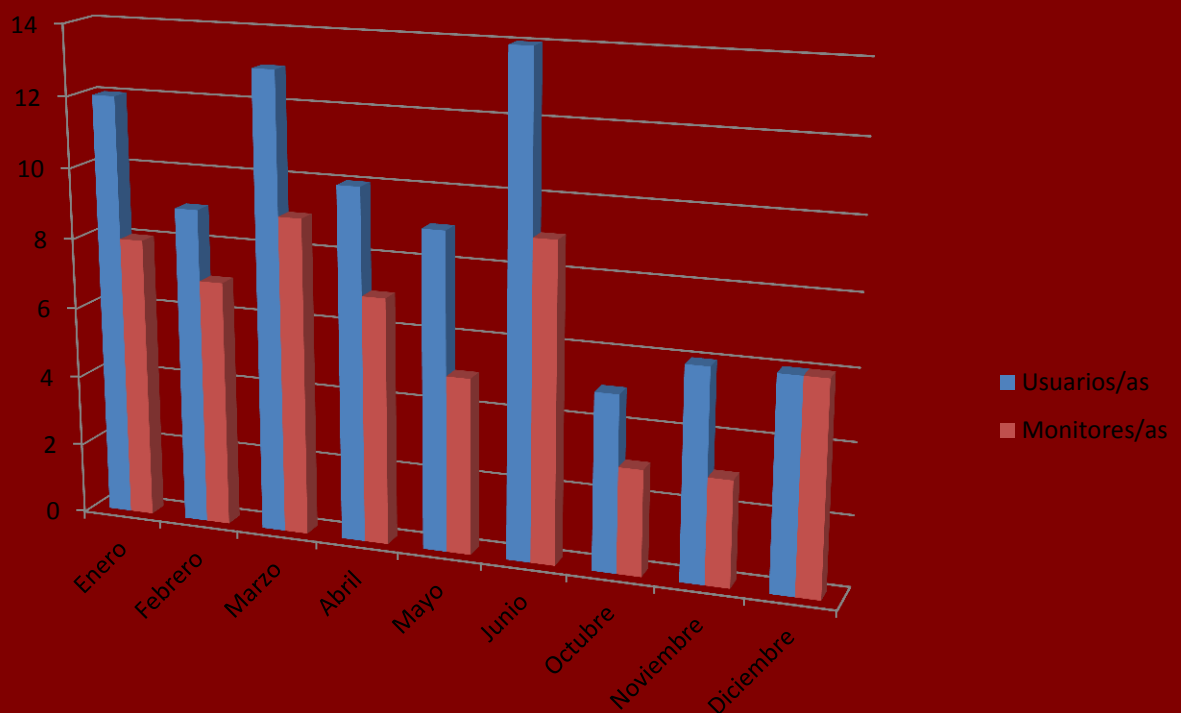

## Meses y actividad

<b>MESES</b>	<b>ACTIVIDADES</b>
<b>Enero</b>	<b>Parque Lo Torrent y Burguer King</b>
<b>Febrero</b>	<b>Jornada de terapia equina</b>
<b>Marzo</b>	<b>Parque Lo Torrent y Kebap</b>
<b>Abril</b>	<b>Visita a Museo de arte contemporaneo</b>
<b>Mayo</b>	<b>Tarde de cuenta cuentos</b>
<b>Junio</b>	<b>Actividades acuáticas en la Playa</b>
<b>Septiembre</b>	<b>Jornada de juegos al aire libre y comida</b>
<b>Octubre</b>	<b>Jornada de actividades con animales.</b>
<b>Noviembre</b>	<b>Visita al museo del agua de Alicante</b>
<b>Diciembre</b>	<b>Actividades en Nadalparc</b>
	<b>Celebración Pre-nochevieja</b>





### 3.1.1.2 Salidas de ocio para jóvenes independientes

Salidas enfocadas a jóvenes con niveles de autonomía adecuados, que presentan la necesidad de disponer de un recurso de ocio adecuado mas maduro, adaptado a su etapa vital. Son salidas enfocadas a ocio nocturno donde la supervisión es mínima.

#### Valoración De la actividad

Durante el año 2015, ANDA ha realizado un total de 9 salidas de ocio para jóvenes independientes, una iniciativa innovadora y adaptada a las necesidades de los/las participantes. En estas salidas se fomenta el ocio independiente, la autonomía y la sensación de no supervisión, pues solo asiste al grupo una coordinadora y una monitora de apoyo, quienes ejercen un bajo nivel de control o intervención en las decisiones del grupo, dejando que sean ellos y ellas mismos/as quienes dirijan su espacio de ocio.





### 3.1.1.3 Estancias de ocio adaptado

Campamentos de ocio donde los/as niños/as puedan acceder de una manera adaptada e integradora, potenciando las relaciones humanas, creando espacios positivos de crecimiento personal y grupal, fomentando además el descanso de la familia.

#### Valoración De la actividad

Durante el año 2015, ANDA ha realizado un total de 2 estancias de ocio adaptado, comprendidas en los meses de Marzo (estancia de ocio de Pascua) y agosto (estancia de ocio de verano). Las estancias han contado con una media de usuarios de entre 10 y 20 y con un ratio de voluntariado de entre 8 y 17 voluntarios/as. Es un recurso indispensable para fomentar el ocio y periodos vacacionales y fomentar la conciliación de la familia durante esos días. Las estancias se han desarrollado en el albergue Alicante Natura en el espacio natural L`Avaiol, en colaboración con la Diputación provincial.

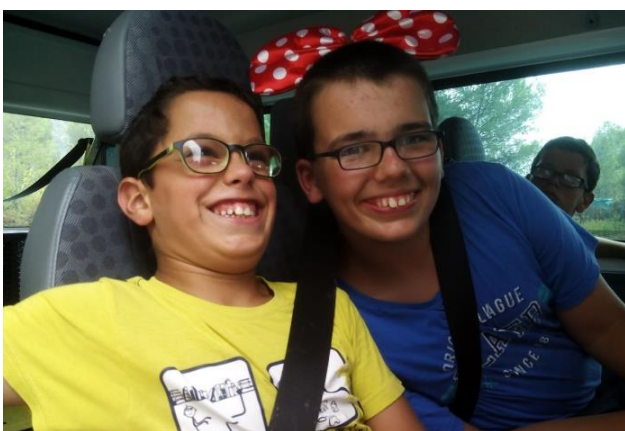

### 3.1.1.4 Ludoteca

Se constituye como un recurso de ocio pedagógico para que los/las niños/as y jóvenes disfruten de un periodo de tiempo a la semana donde interaccionen con iguales, realicen juegos y dinámicas, mientras aprenden divirtiéndose.

La ludoteca se realiza semanalmente, cada **viernes** de **17:30 a 19:30**.



### Valoración de la actividad

Durante el 2015, ANDA ha realizado un total de 49 ludotecas distribuidas en los meses de Enero a Diciembre, con una duración de dos horas cada viernes. Todas las ludotecas realizadas, están siempre monitorizadas por una coordinadora y un equipo de voluntarios/as.

Las ludotecas suponen un aspecto innovador dentro de las entidades dedicadas a la atención de personas con discapacidad, constituyéndose como un recurso único en la ciudad de San Vicente del Raspeig y Alicante y que únicamente está desarrollando ANDA.





### 3.1.1.5 Taller Muévete: Taller de deporte adaptado

Taller de deporte adaptado que busca favorecer la práctica del mismo en niños/as y jóvenes con discapacidad. Además de educarles en hábitos de vida saludables. El taller Muévete se realiza **un sábado al mes, de 11:00 a 13:00 horas.**

#### Valoración de la actividad

Durante el 2015, se han realizado un total de 9 talleres. El proyecto ha atendido a un total de 20 beneficiarios, a través de sus sesiones mensuales. El deporte es fundamental para ofrecer una atención integral a nuestros/as usuarios/as, por ello se dará continuidad a este proyecto en años venideros



### 3.1.1.6. Escuela de Verano específica

Es un recurso de ocio que se realiza durante las vacaciones de verano de los/las niños/as y jóvenes (mes de Julio). En la misma realizan actividades lúdicas, deportivas, educativas, artísticas, culturales y convivenciales. La escuela de verano se realiza de 9:00 horas a 14:00 de lunes a viernes durante el mes de Julio. Cuenta además con un servicio de comedor que amplía la estancia en la escuela hasta las 15:00h.

Un total de 25 niñ@s y jóvenes de edades comprendidas entre los 6 y los 18 años se han beneficiado de este innovador y necesario recurso que además de fomentar el desarrollo biopsicosocial de los/as beneficiarios/as participantes, ha contribuido a la descarga y la conciliación familiar.

Sin duda, continuaremos con este proyecto para años Venideros. Un año mas hemos contado con el apoyo de la Universidad de Alicante, que ha cedido sus instalaciones para el desarrollo e implementación del proyecto



### 3.1.1.7. Escuela de Pascua específica

Es un recurso de ocio que se realiza durante las vacaciones de Pascua de los/las niños/as y jóvenes. En la misma realizan actividades lúdicas, deportivas, educativas, artísticas, culturales y convivenciales. La escuela Pascua se realiza de 9:00 horas a 13:00 de lunes a viernes durante la segunda semana de Pascua.

Un total de 10 [niñ@s](#) y jóvenes de edades comprendidas entre los 6 y los 18 años se han beneficiado de este innovador y necesario recurso que además de fomentar el desarrollo biopsicosocial de los/as beneficiarios/as participantes, ha contribuido a la descarga y la conciliación familiar.

Sin duda, continuaremos con este proyecto para años Venideros.



### 3.1.3. Servicio de Respiro familiar

Servicio para la descarga física y emocional de la familia y en especial del/la cuidador/a principal, de forma puntual o continuada, y el fomento de la conciliación familiar, laboral y social, mediante el equipo humano de voluntariado de la entidad en el domicilio.

#### Valoración De la actividad

El descanso de la familia es uno de nuestros objetivos más inmediatos, ya que si la familia no se encuentra en unas condiciones óptimas de descanso, esto podría repercutir en el bienestar de sus familiares con discapacidad.

Durante el presente año, se han atendido de forma continuada 25 casos y 7 casos de manera puntual a domicilio, prestando una cobertura integral a todas las necesidades de los/las usuarios/as y favoreciendo espacios de descanso a las familias a través de nuestro equipo de voluntariado.

### 3.1.2 Servicio de voluntariado

El voluntariado, es un pilar muy importante para el desarrollo de las salidas. ANDA cuenta con un gran equipo de voluntarios (207 en la actualidad) los cuales garantizan la atención de las necesidades básicas y específicas de los usuarios/as (supervisión, alimentación, higiene, educación...). Todo el equipo de voluntariado de la entidad, está específicamente formado para el desempeño de su actividad.

El servicio de voluntariado tiene el objetivo de ofrecer una formación completa y continuada al voluntariado para el correcto desempeño de sus funciones y satisfacer las necesidades asistenciales, sociales y psicológicas educativas y formativas de los niños/as y jóvenes con unos niveles de calidad óptimos, así como la intermediación laboral entre las familias de la entidad.

Podemos comprobar el importante incremento de personal voluntario del que ANDA dispone, encontrándose en el presente año un agudo aumento de las personas que desean realizar voluntariado con nosotr@s.

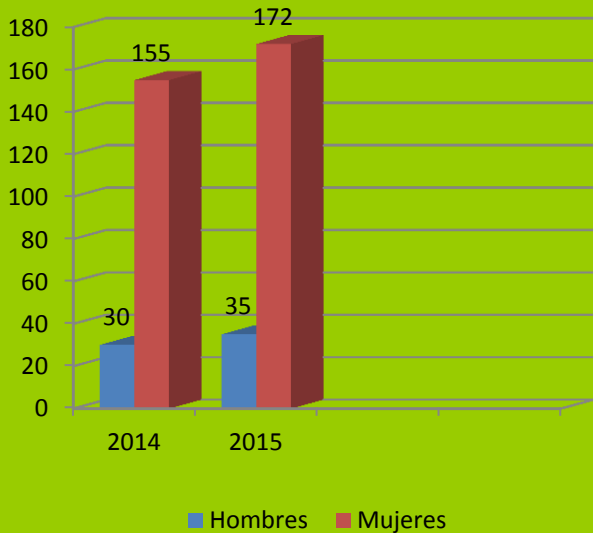



## 3.2 PROGRAMA AMARILLO: AUTONOMÍA Y DESARROLLO PERSONAL

Programa para la potenciación y la optimización de las capacidades y las posibilidades de los niños y jóvenes con discapacidad, trabajando y favoreciendo su autonomía y desarrollo humano en todas las áreas de la vida diaria, a través de acciones de Terapia Ocupacional y Fisioterapia.

### 3.2.1. Servicio de Terapia Ocupacional individualizada:

Persigue la finalidad de desarrollar las capacidades y potencialidades de los niños/as y jóvenes, abordando de forma integral y directa los obstáculos que frenan su progreso bio-psicosocial y su calidad de vida.

El servicio, se gestiona desde la disciplina de la Terapia Ocupacional, que busca la promoción de la salud y el bienestar a través de la ocupación. Fomenta la capacidad de las personas para participar en las actividades de la vida diaria, proporcionando los medios para adaptar y participar activamente en el entorno, maximizando sus niveles de funcionalidad e independencia.

El servicio se lleva a cabo de Lunes a viernes de 16:00 a 21:00 horas. Mediante la fijación de sesiones semanales individualizadas.



Pedro Rodríguez- Terapeuta Ocupacional

## Valoración De la actividad

Desde el Programa Amarillo se han gestionado un total de 20 casos con los que se ha mantenido un seguimiento y una continuidad terapéutica. Se han confeccionado diferentes proyectos de intervención para cada uno/a de los/las usuarios/as adaptados a las necesidades y a los objetivos a alcanzar con los mismos y sus familias. Realizando diferentes programas enfocados al desarrollo y la adquisición de hábitos de independencia funcional en actividades de autocuidado, reeducación pedagógica, integración sensorial, lecto-escritura, grafomotricidad, manejo del dinero, movilidad en el entorno, comunicativas, motricidad fina y habilidades sociales, entre otras. Además se han realizado, actuaciones de orientación y asesoramiento a familias en el manejo de ayudas técnicas, adaptaciones de la vivienda habitual y cuestiones relativas al trato con sus hijos enfocados al abordaje de la discapacidad en las áreas y componentes de la vida diaria. Y, atendiendo al concepto de globalidad del usuario, se han mantenido reuniones profesionales con cada uno de los técnicos que intervienen con el paciente.

### 3.2.2. Servicio de atención temprana y psicomotricidad:

Servicio que tiene el objetivo de dar respuesta a las necesidades transitorias o permanentes que presentan los niños/as con trastornos en su desarrollo o que tienen riesgo de padecerlo:

**Atención temprana:** Es una forma de actuación que persigue el desarrollo integral del niño/a abarcando las áreas cognitivo y motora, mediante juegos de estimulación sensorial y motriz.

**Psicomotricidad:** Actividades que ayuden al niño/a para la interacción entre el conocimiento, la emoción y el movimiento, es decir que favorezcan su capacidad de acción, razón y expresión de sentimientos.

## Valoración De la actividad

Durante el 2015, se han gestionado desde el servicio un total de 4 casos con patologías similares. Las intervenciones siempre han sido en presencia de las familias para que adquieran las destrezas y conocimientos que les permitan trabajar en casa, además de vivenciar y experimentar la evolución de sus hijos e hijas.

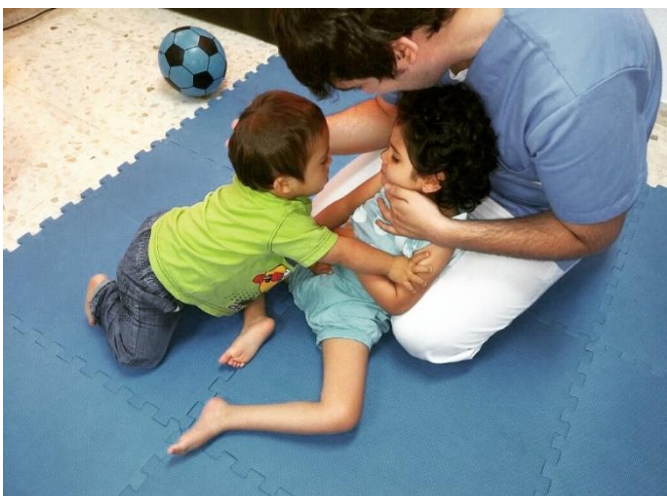

### 3.2.3. Servicio de Fisioterapia individualizada:

Persigue la finalidad de trabajar para prevenir y recuperar el nivel adecuado de salud física y funcional, promoviendo la independencia del/la paciente.

El servicio se lleva a cabo de Lunes a viernes de 16:00 a 21:00 horas. Mediante la fijación de sesiones semanales individualizadas.



Sonia Arán- Fisioterapeuta



#### Valoración De la actividad

Durante el 2015, se han gestionado desde el servicio un total de 2 casos con patologías similares.

Las intervenciones se han realizado combinando diversos enfoques y la utilización de diferentes materiales terapéuticos.

Se trata de un servicio de nueva creación, que pretende dar una cobertura a un número creciente de usuarios.



### 3.2.4. Servicio de Terapias Creativas

Dirigido a niños y jóvenes que busquen desarrollar sus capacidades creativas como forma de arte y expresión personal y grupal. El servicio se lleva a cabo de manera grupal de forma puntual dentro de otras actividades de la entidad.

#### Valoración De la actividad

Dentro del servicio de Terapias Creativas, se han desarrollado dos acciones muy definidas durante el 2015. En primer lugar hemos realizado una sesión de danzamovimiento-terapia( DMT) gracias a la academia de danza Fanny Blasco, que contó con una participación de 20 usuarios/as. También se realizó una sesión de musicoterapia, contando con la participación de 15 participantes. ANDA apuesta por lo creativo como medio terapéutico, por ello seguiremos potenciando este tipo de acciones en el futuro.



**Fanny Blasco**  
Academia de Baile



### 3.3 PROGRAMA NARANJA: FORMACIÓN E INSERCIÓN SOCIOLABORAL.

Programa que busca conseguir la integración sociolaboral de los usuarios a través de acciones formativas y psicopedagógicas que les preparen, desde una perspectiva laboral y social, para la entrada en el mercado laboral y la vida autónoma.

#### 3.3.1. Servicio de "casa de fin de semana"

Se constituye como una modalidad innovadora de trabajar la autonomía y la integración social de las personas con discapacidad, mediante la formación y supervisión de las actividades de la vida diaria, dentro y fuera de una vivienda de transición, a niños/as y jóvenes con discapacidad. Se realizará un fin de semana al mes.

**Actividades de la vida diaria en ámbito domiciliario:** encontramos dos tipos:

- **ABVD:** Actividades enfocadas a que los de los usuarios de la vivienda, adquieran hábitos de alimentación, higiene personal, uso del WC, toma de medicación vestido y mantenimiento del hogar.
- **Habilidades de trabajo intergrupales:** Resolución de problemas, toma de decisiones, capacidad de planificación, consenso y convivencia.

**Actividades instrumentales en el medio social:** Actividades para adquisición de competencias y destrezas que permitan a los/las niños/as y jóvenes desenvolverse en el medio social (manejo del dinero, habilidades sociales, cuidado del entorno, pautas conductuales y utilización adecuada de los recursos urbanos).



*Cristina Barrachina- Integradora Sociolaboral*



## Valoración De la actividad

Durante la presente anualidad, se han realizado un total de 10 “Casas de Fin de Semana”, distribuidas entre los meses de Febrero y Diciembre, trabajando todas las áreas y componentes del desempeño humano ( AVD’s. trabajo y ocio), así como aspectos psicosociales y relacionales fundamentales para su correcto desarrollo personal. Cada una de las estancias se ha organizado entorno a seis bloques temáticos: **Actividades de Alimentación**, **Actividades de higiene y vestido**, **Actividades de manejo del tiempo**, **Actividades de mantenimiento del hogar**, **Actividades de Economía y manejo del dinero**, **Actividades de movilidad en el medio urbano**, **Actividades de ocio y tiempo libre**.

Todas las estancias, han estado Coordinadas por la Integradora Socio-Laboral de la entidad y han contado con un equipo de voluntariado específicamente formado para tal fin.

Las actividades se han realizado de viernes por la tarde (20:00h.) a domingo por la tarde ( 17:30h.), una vez al mes, contando con una participación media de 4 usuarios por actividad, la totalidad de las plazas disponibles en la vivienda.

En el transcurso de las actividades, hemos podido constatar el carácter innovador y pedagógico que la misma otorga a los/las participantes, y los grandes resultados que se observan en los mismos y que las familias constatan cada día mas. La “Casa de Fin de Semana” al igual que la ludoteca se constituye como un recurso innovador que normalmente se realiza en viviendas tuteladas permanentes, lo característico de ANDA, es que es una actividad mensual que no implica residir permanentemente en la vivienda, sino que es un recurso abierto, puntual, pero en el que se realiza un seguimiento y una continuidad en el trabajo con cada participante.

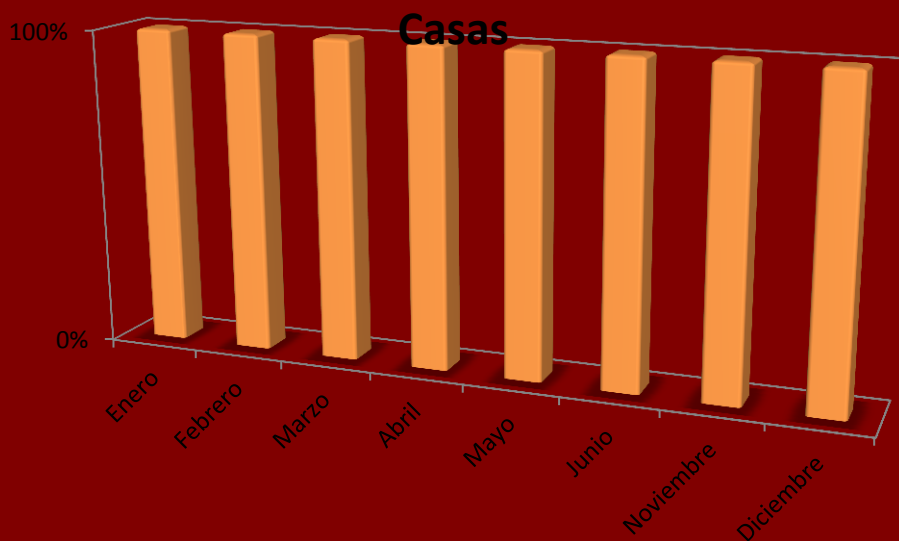

### 3.3.2. Servicio de formación, orientación e inserción laboral

Servicio que tiene el objetivo de promover la inserción laboral de las personas con discapacidad, mediante acciones orientativas, de acompañamiento y formadoras. Dentro del servicio se realizan las siguientes acciones:



#### 3.3.2.1 Taller formate: Taller de formación pre-laboral para jóvenes con discapacidad.

Taller que pretende formar a jóvenes a partir de

12 años en habilidades y aptitudes que les preparen para su acceso en el mercado laboral desde una perspectiva personal. Es un taller formativo que les enseña, entre otras cosas, a saber configurar un currículum, carta de presentación, afrontar una entrevista presencial y telefónica, saber buscar y moverse por bolsas de empleo, les otorga habilidades sociales, manejo de ordenadores y herramientas administrativas etc. El taller se lleva a cabo los **Miércoles de 18:00 a 19:30 horas.**

#### Valoración De la actividad

El taller ha atendido en 2015 un total de 5 casos de manera continuada, a través de sesiones semanales de una hora y media. Todas las áreas del taller han estado enfocadas al empleo y a la adquisición de habilidades personales para contar una formación adecuada que les prepare adecuadamente para el futuro laboral.

Este año se han realizado un total de 37 sesiones, y hemos introducido actividades ocupacionales en las que han realizado diferentes manualidades y encargos para diferentes eventos. Además de realizar excursiones a comercios locales para conocer su funcionamiento y que acciones desarrolla cada uno.

Sin duda es un taller muy provechoso que amplía las oportunidades de inclusión social y laboral de nuestros jóvenes.

### 3.3.2.2 Taller enREDate: Taller de informática y nuevas tecnologías para jóvenes con discapacidad

ENREDATE es un taller de formación informática y nuevas tecnologías para jóvenes con discapacidad, a partir de 12 años. Es una iniciativa de carácter formativo y social creada específicamente para la educación de chicos y chicas con discapacidad en habilidades informáticas, que les permitan adquirir unas competencias y aptitudes adecuadas, para su inserción social y sobretodo para su acceso al mercado laboral.

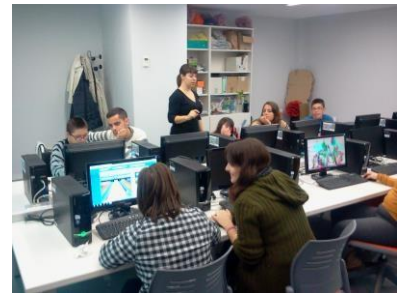
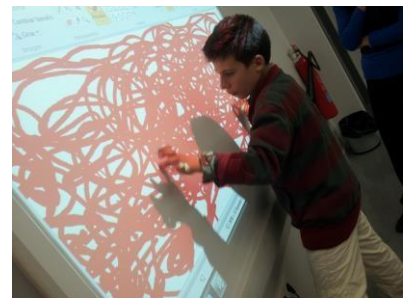

CRJ  
Centro de  
Recursos Juveniles  
Los Molinos



#### Valoración De la actividad

Un año más, y contando con la colaboración de la concejalía de Juventud de San Vicente del Raspeig, hemos realizado nuestro taller enREDate, un taller muy interesante y necesario para equiparar las oportunidades de nuestros jóvenes a través de la tecnología y las TIC's. El taller ha contado con la participación de un total de 9 usuarios/as, que de manera continuada y semanal se han formado de manera específica en cuestiones informáticas. Se han llevado a cabo un total de 38 sesiones en la presente anualidad.

### 3.3.2.3 Taller Independízate: Taller de formación para la vida independiente

El taller Independízate es una alternativa de formación en habilidades de autonomía e independencia, para promover y aumentar las oportunidades de jóvenes de acceder a una vida autónoma en el futuro. **El Taller se lleva a cabo los Lunes de 18.00h a 19.30h.**



#### Valoración de la actividad:

El taller ha contado con la participación de un total de 6 usuarios/as, que de manera continuada y semanal se han formado de manera específica en cuestiones informáticas. Se han llevado a cabo un total de 39 sesiones en la presente anualidad

### 3.3.2.24 CEFIP- centro de formación integral permanente para personas con discapacidad intelectual.

El proyecto CEFIP :Centro de Formación integral Permanente para personas con discapacidad, es un recurso formativo que de manera integral (engloba un conjunto de aprendizajes) y permanente (no se establece una fecha límite para su término), pretende continuar la formación de jóvenes a partir de 16 años que se han quedado fuera del sistema educativo y que presentan un grado de autonomía elevado y de discapacidad leve-moderado, que no encaja con los recursos específicos que dispone actualmente el sistema público de Servicios Sociales (centros ocupacionales y centros de día), Y que presenten unas características aptas para, en el futuro, insertarse laboralmente en empresas ordinarias dentro de un programa específico de empleo.

La metodología del proyecto se basa en el modelo de ocupación humana (MOHO), que se centra en las capacidades y preferencias de la persona para adaptar la intervención, así como en el modelo centrado en la familia, haciendo partícipe a la misma de todo el proceso formativo, extrapolándolo a la vida cotidiana, capacitándola y empoderándola.

Las áreas de trabajo y plan educativo del proyecto son:

1. Área de educación integral.
2. Área laboral y ocupacional.
3. Área de autonomía personal y social.
4. Área de ocio, deporte y cultura.
5. Área de atención y orientación familiar.





### Valoración de la actividad:

El proyecto, se ha iniciado en septiembre de 2015 con un grupo inicial de 4 usuarios/as. EL CEFIP supone una propuesta pionera en el sector de las personas con diversidad funcional, pues es una alternativa para aquellos jóvenes que no son perfil de centros de día y ocupacionales, ampliando su formación, autonomía y habilidades para la vida y el empleo, que van a aumentar sus oportunidades para acceder al mercado laboral.

Para la presente anualidad, se espera aumentar el proyecto a 6 participantes y dar cobertura a cada vez más jóvenes con este perfil.





### 3.4.1 PROGRAMA ROSA: ATENCIÓN PSICOLÓGICA Y LOGOPÉDICA

Programa que persigue intervenir en las problemáticas individuales de niños/as y jóvenes, de carácter logopédico, psicológico y sexual, para tratar de mitigarlas o erradicarlas así como ofrecer pautas que contribuyan a su desarrollo humano

#### 3.4.1 Servicio de Psicología individualizada (De 3 a 45 años).

Servicio que pretende contribuir a la mejora de la calidad de vida de niños, niñas y jóvenes a través de acciones especializadas. Este servicio favorece la superación de problemáticas educativas, psicológicas, sexuales, relacionales y emocionales a través de la psicología.



Mireia Antón- Psicóloga

#### Valoración De la actividad

Desde el servicio se han gestionado un total de 12 casos con los que se ha mantenido un seguimiento y una continuidad terapéutica. Se han confeccionado diferentes proyectos de intervención para cada uno/a de los/las usuarios/as adaptados a las necesidades y a los objetivos a alcanzar con los mismos y sus familias. Realizando diferentes programas enfocados al desarrollo y adquisición de conductas y estados emocionales adecuados, habilidades sociales y comunicativas, lecto-escritura, grafomotricidad, manejo del dinero, movilidad en el entorno entre otras acciones dentro del campo de la psicología.

### **3.4.2 Servicio de educación emocional, afectiva y sexual:** (De 12 a 30 años). Servicio

que ofrece una formación integral en aspectos afectivos, emocionales, sociales y sexuales que busca contribuir a la educación e información de los/las jóvenes con discapacidad:

#### **3.4.2.1 Taller Quiérete: Taller de afectividad, sexualidad y educación emocional.**

Pretende abordar el tema de la educación emocional, la afectividad y la sexualidad tanto en niños y niñas como en adolescentes. Lo que pretende es trabajar la educación emocional, para saber como se sienten y

nombre a esas sensaciones, en segundo lugar la afectividad con uno mismo (la imagen personal, la autoestima, ...), así como con otros/as ( el amor, la amistad, las relaciones de pareja, los límites...). Por otro lado, trabajar de manera didáctica y positiva la sexualidad (el cuerpo humano, el sexo, la reproducción...) La igualdad entre hombres y mujeres también es un área dentro del taller, de cara a trabajar estereotipos, roles masculinos y femeninos rompiendo formas de pensamiento negativas o

#### **Valoración de la actividad**

El proyecto ha atendido un total de 9 casos en 2015, y se han realizado un total de 38 sesiones de la mano de Mireia Antón Puche, nuestra psicóloga, que ha abordado de manera grupal e individual todos los casos que gestiona el taller. Los resultados del mismo han sido inmejorables, detectándose cambios muy evidentes en los chicos y chicas participantes. Las áreas que el taller ha abordado han sido: las emociones y sentimientos, igualdad de género, afectividad y sexualidad.



### 3.4.3 Servicio de Logopedia individualizada (De 3 a 45 años).

Servicio que tiene la finalidad de intervenir sobre las problemáticas de la comunicación, voz, Habla, respiración y deglución, así como de tipo educativo que esté en relación con la comunicación humana, a través de la logopedia.



Paula Pérez- Logopeda

#### Valoración De la actividad

Desde el servicio se han gestionado un total de 7 casos con los que se ha mantenido un seguimiento y una continuidad terapéutica. Se han confeccionado diferentes proyectos de intervención para cada uno/a de los/las usuarios/as adaptados a las necesidades y a los objetivos a alcanzar con los mismos y sus familias. Realizando diferentes programas enfocados a la corrección del habla y la voz, deglución, respiración, lectoescritura y sistemas alternativos de comunicación. Este servicios se ha iniciado la presente anualidad, mostrando unos datos muy satisfactorios que esperamos aumentar en años venideros.

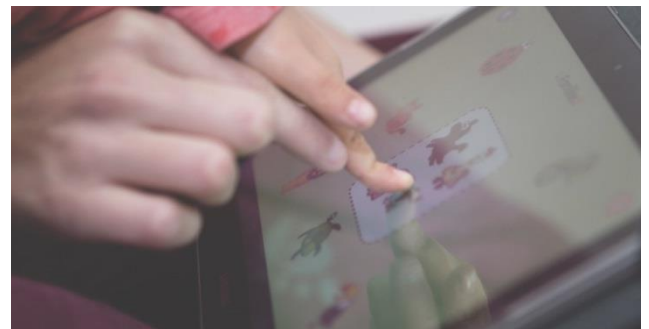
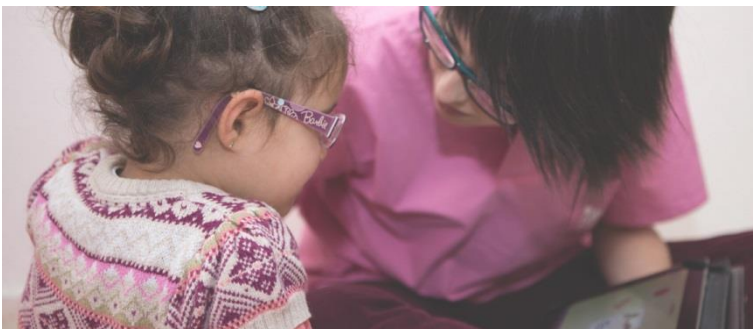



## 3.5 PROGRAMA ROJO: ATENCIÓN INTEGRAL A LA FAMILIA

Programa de intervención psicosocial para prestar una atención y cobertura integral y completa a las familias a través de tres ejes principales, la información y la orientación, el apoyo y la intervención sociofamiliar y la formación continuada y específica.

### 3.5.1. Servicio de apoyo a la familia

Tiene el objetivo de trabajar con las familias individual y grupalmente, para conseguir superar aquellos obstáculos que frenan su correcto bienestar social:

**Grupo de apoyo familiar:** Es una modalidad de trabajo terapéutico en grupo donde se comparten experiencias, información, se ofrece apoyo entre sus integrantes y se ayuda a los miembros a saber que no están solos.

**Intervención individual y familiar:** Actuaciones terapéuticas para ayudar a individuos (cuidadores) y su núcleo familiar, a la superación de problemáticas internas y externas.

**Atención a familias gestantes y nuevas familias:** Actuaciones basadas en la información y el acompañamiento profesional antes y después del parto, que se complementan con la orientación de "familias mentoras", que han pasado por la misma situación.

**Encuentros familiares:** Se constituyen como actividades de ocio para las familias. El objetivo es conocerse y que establezcan vínculos sociales de apoyo unas a otras, estableciendo así una cadena de ayuda.



Javier Gómez- Trabajador Social

## Valoración De la actividad

Este servicio, se ha configurado como uno de los principales que actualmente se llevan a cabo con las familias de la entidad debido a las necesidades intrafamiliares y problemáticas que afectan a la dinámica familiar, así como principalmente al cuidador principal.

Durante la presente anualidad se han atendido un total de 32 casos en la actividad de “intervención individual y familiar”, realizando diversas intervenciones de apoyo, acompañamiento social y asesoramiento terapéutico al cuidador/a principal, terapia familiar sistémica, y mediación familiar.

Además, se han realizado 2 Encuentros familiares con las familias de la entidad a través de una convivencia en el San Pascual, Ibi (mes de mayo) y una merienda navideña (Mes de Diciembre), con el objetivo de forjar y crear vínculos sociales de apoyo en un ambiente no institucional.

Las intervenciones se han realizado a través de entrevistas individualizadas, de pareja, o a través de actividades grupales y visitas domiciliarias.

Sin duda es un servicio crucial que asegura el bienestar familiar y actúa con cada uno de los miembros de la misma para mejorar su calidad de vida.

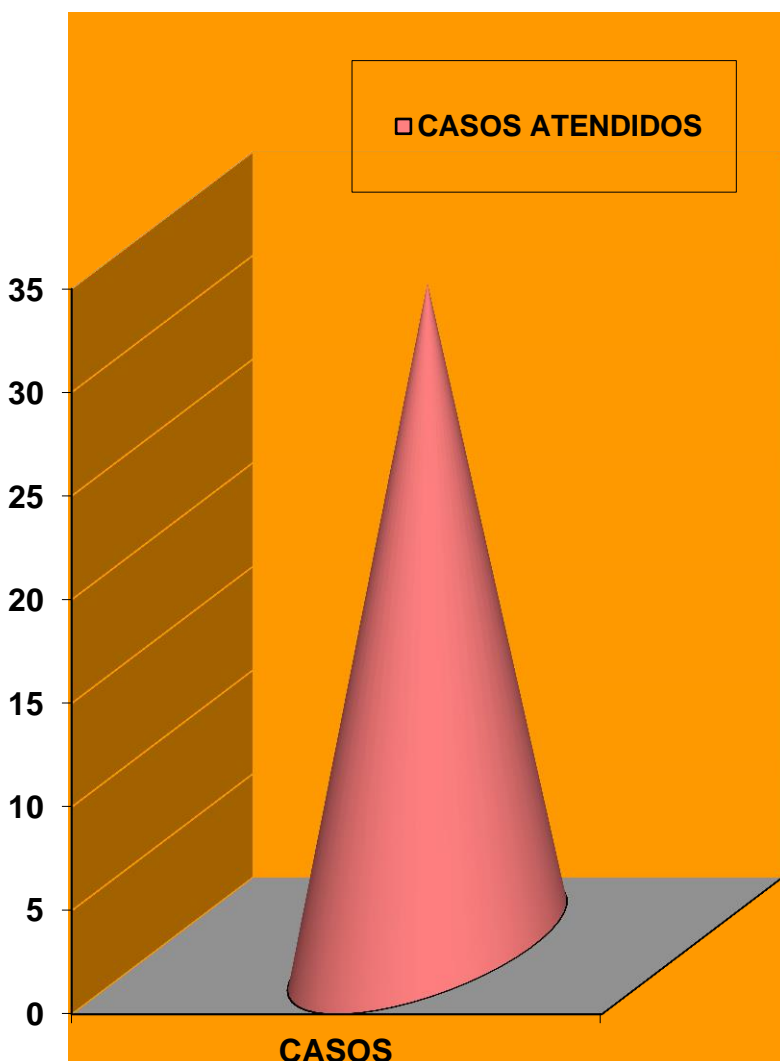

### 3.5.2. Servicio de Información y orientación familiar

Servicio dirigido a todas las familias para orientarlas y asesorarlas en cuanto a sus derechos y ayudas sociales. Desde éste servicio se informa y deriva hacia los recursos adecuados a cada situación:

Información sobre ayudas para personas con discapacidad de eliminación de barreras arquitectónicas, adaptación del hogar, ayudas técnicas, Ley de dependencia, ayudas de emergencia, recursos técnicos...

#### Valoración De la actividad

A través de actuaciones informativas y de orientación, se han atendido a un total de 56 casos entre familias y población general acerca de cuestiones relativas a discapacidad, prestaciones y recursos sociales y dudas de variada índole, satisfaciendo una necesidad vital que las familias padecen en la situación en la que se encuentran.

### 3.5.3 Servicio de “Escuela de familias ”

Es un servicio para la formación continua de las familias, con el objetivo de que obtengan nuevos conocimientos y pautas formativas que puedan resultar de su interés tanto a nivel individual como grupal:

**Educación familiar:** Consiste en formación a nivel familiar para solventar dudas, preocupaciones, desconocimiento sobre aspectos relacionados con la discapacidad de sus familiares entre otras cuestiones.

**Escuela de familias:** La entidad organizará de manera mensual una serie de cursos formativos de diversa índole donde las familias interesadas podrán asistir y formarse de forma gratuita.

#### Valoración de la actividad

La formación continuada, ya sea individualizada como grupal, es un aspecto fundamental que las familias precisan para poder sobrellevar el día a día con unos conocimientos y habilidades adecuados y ajustados a cada situación. Desde el Departamento de Trabajo Social, se han gestionado un total de 4 casos en los que se ha intervenido en coordinación con el resto de profesionales, de manera individualizada.

A nivel grupal se han llevado a cabo 12 sesiones de la actividad “Escuela de familias”, contando con la participación de entre 8 y 10 familias.

En la que se han abordado diversas temáticas a través de una dinámica de acción basada en el Trabajo Social con Grupos.



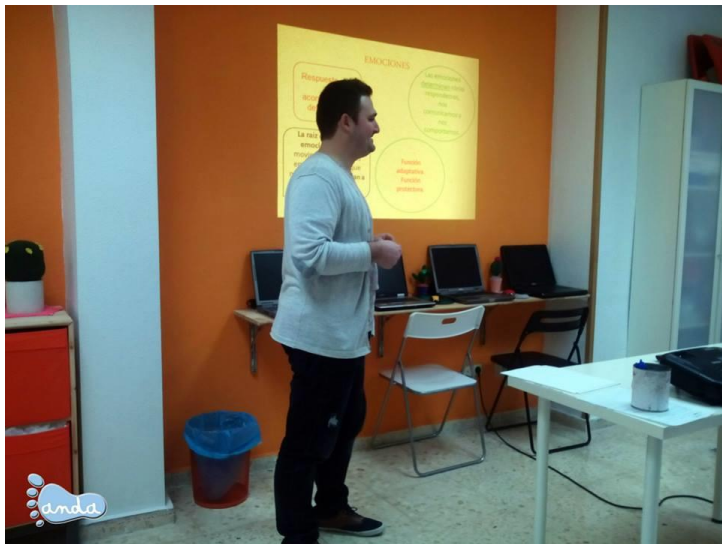
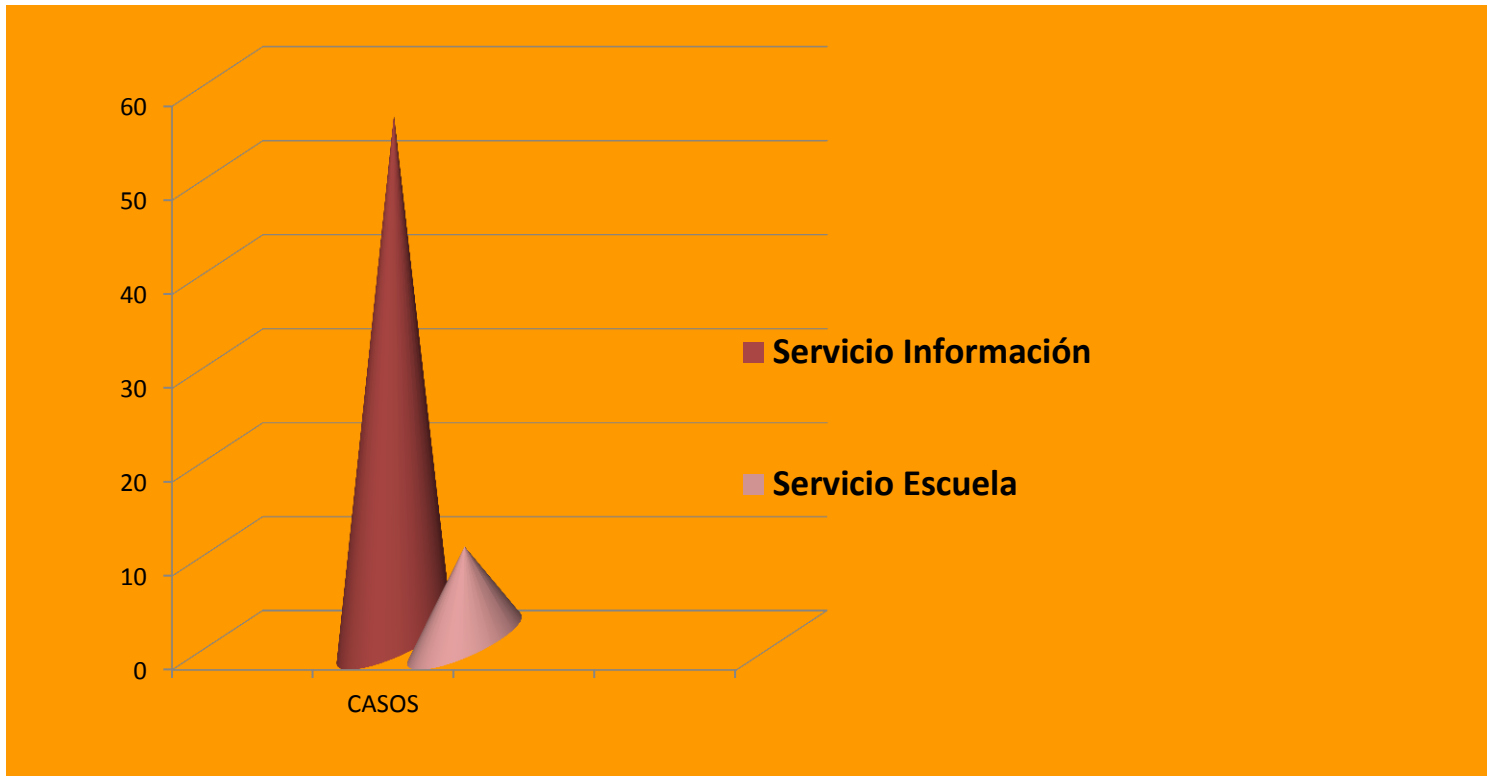

### 3.6 PROGRAMA GRIS : PROTECCIÓN SOCIAL Y ACCIÓN TUTELAR

Programa para la protección socio-jurídica de los usuarios con discapacidad de la asociación a través de acciones informativas y formativas, a los familiares, para evitar situaciones de vulnerabilidad, desamparo y riesgo de exclusión social, y salvaguardar su integridad, su seguridad y calidad de vida en el futuro.

#### 3.6.1. Servicio de protección socio-jurídica

Servicio dirigido a todas las familias para orientarlas y asesorarlas en cuanto a la protección social y jurídica de sus familiares con discapacidad. Desde éste servicio se informa y deriva hacia los recursos adecuados a cada situación: Información sobre medidas de protección judicial (tutela, curatela, incapacidad), información de recursos sociales (pisos tutelados, prestaciones económicas...) y derivación a entidades especializadas.

#### Valoración de la actividad

Durante el ejercicio 2015 se han gestionado a través del presente programa un total de 5 casos de manera puntual, informando y orientando a las familias acerca de los recursos y trámites de protección social y jurídica que existen en la Comunidad Valenciana. La creación de éste programa, resulta de especial interés y tranquilidad para las familias, las cuales tienen una gran incertidumbre acerca del futuro de los/las hijos/as, y un gran desconocimiento acerca de las modalidades de protección existentes actualmente.

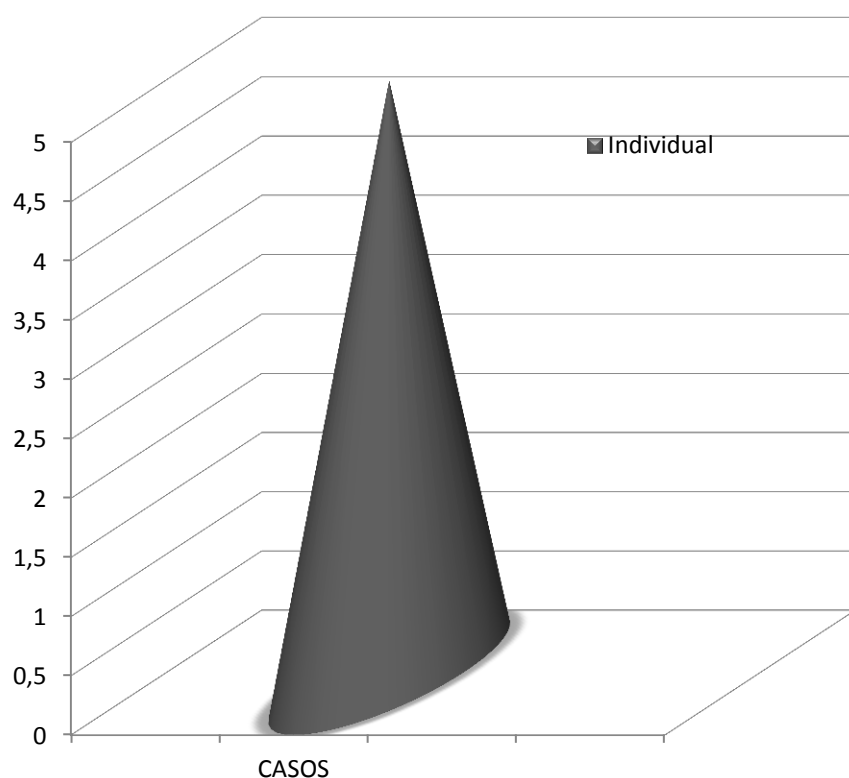

## 3.7 PROGRAMA MORADO: MUJER Y DISCAPACIDAD

Programa para la defensa y desarrollo del papel de la mujer con discapacidad y la mujer cuidadora, ampliando sus oportunidades y su inclusión sociocomunitaria.

### 3.7.1 Servicio de atención a la mujer cuidadora y con discapacidad:

Tiene el objetivo de atender a la mujer cuidadora y con discapacidad de manera integral, con el finalidad de crear un punto de encuentro con otras mujeres, generar vínculos sociales y formarlas e informarlas de manera completa.

Asesoría de la mujer: Actividad destinada a informar y orientar a la mujer cuidadora acerca de los recursos específicos en el campo de mujer, asistencia jurídica en los casos que se requiera, así como asistirles en cualquier duda o cuestión de carácter personal. Por otro lado Apoyar socialmente a la mujer en problemáticas personales y familiares para buscar alternativas que promuevan cambios positivos

#### Valoración de la actividad

Durante el 2015, se ha asesorado en materia de recursos para mujeres a un total de 15 usuarias de manera individualizada. Las áreas de asesoramiento han estribado desde creación de empresas, aspectos económicos y legales hasta apoyo social en cuestiones de la vida personal.

Grupo de psicoeducación para mujeres cuidadoras: Tiene la finalidad de generar un espacio semanal de apoyo y encuentro entre mujeres en situaciones similares y dotarlas de herramientas formativas y educativas, que fomenten su desarrollo personal y mejoren su calidad de vida. El grupo, se realiza a través de sesiones formativas de temáticas como: *Nuevas tecnologías, inserción laboral, artes plásticas y manualidades y crecimiento personal y habilidades para la vida.*

#### Valoración de la actividad

El grupo de psicoeducación ha sido todo un éxito. Un total de 6 mujeres han participado en las actividades del mismo, encontrando en este espacio, un respiro y un punto de encuentro con otras mujeres donde poder socializar, divertirse, formarse y enriquecer su vida.





### 3.7.2 Servicio de promoción, visibilización y defensa de la mujer con discapacidad:

**Detección de situaciones de vulnerabilidad social:** Acción destinada a detectar posibles situaciones negativas y/o de vulnerabilidad social que afecten a la mujer cuidadora, con la finalidad de intervenir para su gestión y erradicación: Exclusión social, aislamiento, violencia machista...

#### Valoración de la actividad

Visibilizar el papel de la mujer y sobretodo la mujer con discapacidad es otra de las áreas de este programa. Este año se han realizado diversas campañas de sensibilización que han tenido un impacto social muy aceptable. En primer lugar se realizó la campaña "A nosotras ni Mu!" para visibilizar y condenar la violencia hacia la mujer con diversidad funcional. También se realizó una campaña online y offline con la elaboración de la guía de teléfonos de emergencia ante la violencia hacia la mujer, que fue repartida a todas las mujeres de la entidad; madres, profesionales, usuarias y voluntarias.



## 3.8 PROGRAMA DE FORMACIÓN

El presente programa, surge con la finalidad de contribuir a la formación de voluntarios, profesionales y estudiantes del ámbito socio-educativo-sanitario, para proveerles de recursos formativos y habilidades que mejoren sus conocimientos y experiencia para su trabajo dentro del ámbito de la acción social y en concreto de las personas con discapacidad.

### 3.8.1 Formación continua al voluntariado

En el 2015 ANDA ha organizado e impartido diversos cursos de formación al voluntariado además de participar y realizar cursos para mejorar la formación de los profesionales que día a día desarrollan los programas de la entidad. ANDA ha realizado una edición del curso “Afrontamiento de problemas conductuales en discapacidad”, impartido por nuestra psicóloga y una edición del curso “Inteligencia emocional aplicada al trabajo con personas con discapacidad”, impartido por una voluntaria especializada en el tema. Ambos cursos se han realizado sin coste alguno para los asistentes y servirán de reciclaje para su trabajo en la entidad.

Valoración de la actividad:

#### Curso de afrontamiento de problemas conductuales en discapacidad

8 participantes

Lugar de realización: Centro ANDA

Fecha de realización: 11 de Junio de 2015.

Tiempo de duración: 5 horas.

#### Curso de Inteligencia emocional aplicada al trabajo con personas con discapacidad

10 participantes

Lugar de realización: Centro ANDA

Fecha de realización: 24 de noviembre de 2015.

Tiempo de duración: 5 horas.







### 3.8.2. Escuela práctica de ANDA

La formación específica de profesionales y estudiantes de diferentes ramas y de la población en general, es otro de los objetivos del programa de formación de ANDA, de ahí que surgiera la escuela práctica de ANDA, un espacio formativo y de encuentro para formar y especializar a estudiantes y profesionales. Durante el 2015, hemos realizado un total de 6 cursos formativos especializados en diferentes temáticas relacionadas con la discapacidad. Cursos de calidad a precios asequibles que han formado a más de 90 personas de la provincia de Alicante y Valencia.

**escuela práctica anda** + **VA DE CUENTOS -formación-**

**tupper cuento**

Tuppercuento sobre Diversidad Funcional  
Jueves 05 Febrero - 18:00 - Sede de ANDA - Entrada Libre  
IMPRESINDIBLE INSCRIPCIÓN: vadedecuentos@gmail.com

**MANUAL PRÁCTICO PARA TERAPEUTAS  
OCUPACIONALES CON MUCHAS GANAS Y POCOS  
RECURSOS** Como trabajar integración sensorial sin sala y no morir en el intento

**SÁBADO 30 MAYO 2015**  
**SALA FORMACIÓN ANDA**  
**PASAJETIBI 4, SAN VICENTE**

**09:30-14:00**  
**16:00-20:00**  
**80 EUROS**

**escuela práctica anda**

INSCRIPCIONES: [terapiaocupacional@andalicante.org](mailto:terapiaocupacional@andalicante.org)  
699 622 931 / 966 29 43 97

**Creararte: Técnicas artísticas para trabajar  
Con personas con discapacidad**

**escuela práctica anda**

**Asociación de Niños y jóvenes con Discapacidad de Alicante**

**TALLER: AUTISMO Y MODELO CENTRADO EN LA FAMILIA**

**IMPARTE: de Doble Equipo**

**Sábado 12 de Diciembre 2015**  
**09:30 a 14:00 - 15:30 a 18:30**  
**60 EUROS - 699 622 931**  
[terapiaocupacional@andalicante.org](mailto:terapiaocupacional@andalicante.org)

**Cuentacuentos**  
*el arte de contar historias*

IMPARTIDO POR ALBERTO GELDRÁN  
SÁBADO 21 DE FEBRERO DEL 2015  
DE 09:00 A 14:00 Y DE 16:00 A 21:00  
SALA DE FORMACIÓN ANDA  
666 79 79 79 - [vadedecuentos@gmail.com](mailto:vadedecuentos@gmail.com)  
60 EUROS

**escuela práctica anda** + **VA DE CUENTOS -formación-**

**Curso: Yoga para personas con discapacidad**

**escuela práctica anda**



### 3.8.3. Formación interna ANDA

Este año, el equipo técnico ha iniciado un programa de formación interna donde cada profesional de manera mensual expone un tema de interés para el equipo dentro de su área e intervención profesional. Sin duda una importante iniciativa de reciclaje profesional para ofrecer un mejor servicio a nuestros usuarios/as.

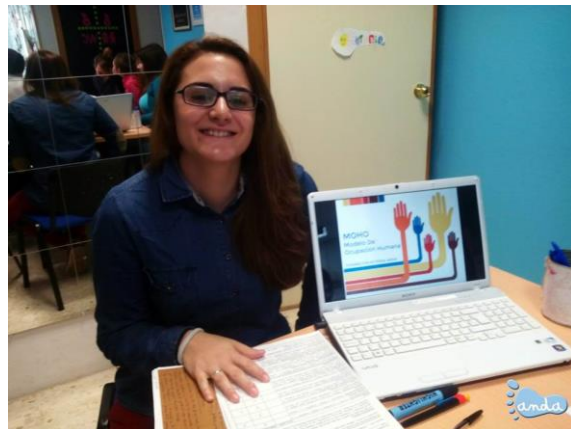
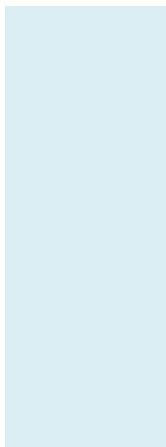

### 3.8.4 Estancias prácticas

Un año mas, ANDA ha brindado sus recursos para favorecer que jóvenes estudiantes puedan realizar sus estancias prácticas en nuestro centro, contribuyendo de esta forma a su formación y desarrollo profesional.

Dentro de departamento de Terapia Ocupacional han cursado prácticas un total de 3 alumnas, bajo la tutela de nuestro Terapeuta Ocupacional, Pedro Rodríguez. En el departamento de Trabajo Social una Alumna de la Universidad de Alicante ha iniciado sus prácticas pre-profesionales.

El departamento de Educación social ha albergado distintos alumnos y perfiles de prácticas, que han desarrollado sus funciones dentro de distintos proyectos de la entidad:

- Módulo de grado superior en Animación sociocultural: 1 alumna.
- Curso oficial de monitor de ocio y tiempo libre: 17 alumnos/as.

La responsable de sus prácticas ha sido Susana Grande; la coordinadora del Departamento



Universitat d'Alacant  
Universidad de Alicante



CIP FP BATOI



## 5. Actividades de divulgación y difusión

### 5.1 Actividades de difusión y sensibilización

Numerosas han sido las acciones de difusión que ANDA he llevado a cabo en el 2015, intercalando actividades de difusión directa con acciones de publicitación de la entidad a gran escala de manera indirecta.

Durante este año hemos contado con ininidad de personas y organizaciones que han contribuido a nuestro proyecto, brindándonos oportunidades y confiando en nosotr@s y en nuestro proyecto asociativo.

Queremos agradecer enormemente el esfuerzo y la solidaridad de todas estas organizaciones, empresas y personas.



### Congreso de Terapia Ocupacional 2015



Como entidad que promueve la autonomía, el desarrollo personal, la optimización de las capacidades y la inclusión social, no podíamos faltar al "IV Congreso Internacional de Estudiantes de Terapia Ocupacional", organizado por la Universidad Miguel Hernández.

Cristina, Nuestra integradora Socio-laboral, acudieron en representación de ANDA junto con los alumnos/as del Taller FORMATE: Taller de formación pre-laboral, donde fueron los encargados de gestionar el stand de venta de productos realizados por ellos mismos/as a los/las participantes del congreso.



**CIETO**

CONGRESO INTERNACIONAL DE ESTUDIANTES DE TERAPIA OCUPACIONAL



## Mercadillo Primavera Capaz



La Asociación CAPAZ de Novelda, a través de su centro ocupacional, organizó el II mercadillo de la primavera.

Diversas entidades entre las que se encontraba nuestra entidad.

En esa jornada hubo animación musical, venta de productos de alimentación y actividades infantiles.

Una vez más asistimos a la feria con nuestro grupo de Alumnos del Taller FORMATE, que gestionaron es stand como una práctica más dentro del programa educativo del taller.



## Feria solidaria Oami

El círculo de la solidaridad de la OAMI, nos invitó a formar parte de su feria solidaria de Navidad, donde expusimos nuestros productos junto con otras entidades participantes.

Fue una mañana estupenda en las instalaciones de la OAMI donde los empleados pudieron colaborar en distintas causas sociales y donde nuestros/as participantes del CEFIP pudieron practicar habilidades de venta y atención al público.





## Calendario solidario anda 2016

Tras meses de preparación, trabando codo con codo con el estudio de fotografía “Recuerdos de Lola”, este año repetimos la experiencia de los calendarios solidarios.

Este año, tanto la estética como la temática del calendario versó entorno a la libertad, el “dejar ser” a los niños y niñas para lograr su plena felicidad, por lo que todas las fotografías muestran a los/las niños/as en un ambiente, natural, divertido y desenfadado.

Un total de 1000 calendarios llegaron a las manos de familias y personas de toda la provincia de Alicante y de diferentes comunidades autónomas que hicieron sus pedidos a distancia.

Más de 20 empresas de San Vicente, Alicante y alrededores, dedicadas a diferentes actividades, entre ellas la Universidad Miguel Hernández y la Universidad de Alicante, colaboraron en el patrocinio del calendario, colaborando posteriormente en la difusión y venta del mismo.

Además de habilitó un sistema de venta por internet y redes sociales que superó todas las expectativas en cuanto a pedidos.

El emplazamiento seleccionado para este año fue “La casa del mundo”, un lugar espectacular en el municipio de Tibi que otorgó el encanto idóneo a la línea artística del calendario.

La Asociación ANDA agradece un año más a todas las personas que han colaborado en la realización, difusión o venta del calendario solidario, cuyos beneficios se van a destinar a financiar los proyectos y servicios de la entidad.



# Lotería 2015

¡Este año nos seguimos con la lotería!

Continuamos probando suerte con nuestro número 46.852, una iniciativa que perseguía la recaudar fondos para la entidad, además de probar suerte en la lotería de navidad.

Esta propuesta tenido un acogida magnífica, vendiendo el total de los décimos de los que disponíamos.

En prósperos años, continuaremos realizando ésta navideña propuesta.,



EN ANDA YA TENEMOS LOTERÍA DE NAVIDAD  
2015  
¡PARTICIPA Y GANA CON NOSOTROS!



## Campaña "Calcetines solidarios"

Una vez más colaborados con el estudio de Diseño "Recuerdos de Lola". Esta vez han confeccionado para nosotros unos magníficos y especiales calcetines con una frase muy motivadora y que nos viene como anillo al dedo: "Pasito a Pasito se hace el caminito". Cada par de calcetines tiene un coste de 10€ que irán destinados a los proyectos y servicios de ANDA. ¡ Gracias Lolás!



Recuerdos de *Lola*



# Semana de la diversidad funcional 2015

Con motivo del día de la Diversidad funcional, la semana del 3 de Diciembre ¡tuvimos unos días muy moviditos y cargadísimos de eventos!. De nuevo fuimos los responsables de organizar la Semana de la diversidad funcional en el Municipio, pero esta vez, contamos con la presencia de asociaciones amigas. Comenzamos la semana realizando una feria de asociaciones dedicadas a la diversidad funcional, donde se informó, orientó y sensibilizó a la población sobre el día a día de una persona con diversidad funcional. Además se vendieron productos para recaudar fondos. También se realizó una exposición de fotografía donde colaboraron distintas entidades para sensibilizar sobre la normalización e inclusión de las personas con diversidad funcional.

El día 4 llevamos a cabo un cuentacuentos infantil en la Biblioteca Municipal a la que acudieron más de 40 personas entre niños y adultos.

Simultáneamente el día 4, se realizó una actividad para los jóvenes, un pase de cortos sobre discapacidad, donde abordamos a través de distintos videos y cortos las problemáticas y realidades del colectivo.

Sin duda fue una semana intensa pero de mucha actividad, donde cumplimos el objetivo principal, sensibilizar, informar y visibilizar.

**AJUNTAMENT DE SANT VICENT DEL RASPEIG**

## SEMANA de la DIVERSIDAD FUNCIONAL

DEL 02 AL 04 DE DICIEMBRE DEL 2015



**JUEVES 3 DE DICIEMBRE: JORNADA DE INFORMACIÓN Y SENSIBILIZACIÓN** - DE 10.00 A 14.00 - PLAZA COMUNIDAD VALENCIANA  
 MESAS-TALLER DIVULGATIVAS, EXPOSICIÓN Y VENTA DE PRODUCTOS, TALLERES DE ACERCAMIENTO Y SENSIBILIZACIÓN EN EL MUNDO DE LA DIVERSIDAD FUNCIONAL.  
 ANDA, ADACEA, APSA, ASIGER, FUNDACIÓN 5P-, C.O MAIGMÓ, IES CANASTELL

**CUENTACUENTOS** - 10.30 - SALA EXPOSICIONES AYUNTAMIENTO  
**EXPOSICIÓN - ¡AQUÍ ESTAMOS Y ASÍ SOMOS!** - 10.00 A 14.00

**VIERNES 4 DE DICIEMBRE:**  
 1. CUENTACUENTOS INFANTIL DIVERSIDAD FUNCIONAL - ANDA 18.00 - BIBLIOTECA MUNICIPAL  
 2. PASE CORTOS DIVERSIDAD FUNCIONAL "NO TE CORTES Y LO COMENTAMOS" 19.00 - CRJ LOS MOLINOS

Asociación de Niños y Jóvenes con Discapacidad de Alicante





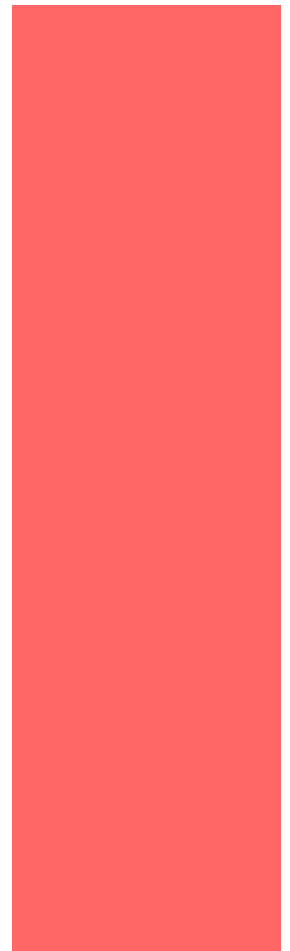

## Campana Fundación Jorge Alió

El pasado mes de Julio, la Fundación para la prevención de la ceguera "Jorge Alió", realizó su primera campaña social en nuestro centro.

La campaña constaba de distintos test y pruebas oculares y visuales adaptadas a la edad y características de los/as participantes.

Finalmente las familias recibieron un informe con los resultados de la prueba, poniendo a disposición de las familias las instalaciones de VISSUM para realizar chequeos periódicos y cuantos tratamientos sean necesarios para subsanar posibles problemas a nivel óptico.

¡Muchas gracias a la fundación y a su equipo por su trabajo y generosidad!



FUNDACION  
Jorge Alió



## Campana "Adopta tu marciano"

La campaña "Adopta un marciano" se puso en marcha en la semana de la discapacidad 2014. Esta campaña defiende que lo diferente no es malo, sino especial, resaltando las cualidades y peculiaridades de las personas, positivizando la imagen de las personas con discapacidad/diversidad funcional.

Se han producido mas de 200 marcianos en estos dos años, de los cuales se ha agotado toda la producción. Ya se están preparando más hornadas de marcianos dispuestos a sensibilizar y llegar a más personas.

## Campana "Platos con amor"

La campaña "Erase una caja", también promueve la visión positiva de las personas con discapacidad. Esta campaña se realizó en colaboración con la Asociación "Va de cuentos", como una iniciativa de sensibilización social que ofrecía kits para trabajar distintos aspectos de diferentes discapacidades a través de la literatura infantil.

La aceptación de la campaña fue muy positiva, aportando además recursos económicos para el sostenimiento de los proyectos de ANDA.



Casino  
Mediterráneo

# Día internacional de tejer en público

**Sábado 13 Junio 2015**

Día internacional de **tejer en público**

11.30 A 13:30 EN LA COQUETA  
C/VELAZQUEZ 15, SAN VICENTE



\*TALLER BROCHETAS DE FRUTA - 2 EUROS  
\*ANIMACIÓN INFANTIL  
\*CUENTACUENTOS

ORGANIZAN **la nube de andrea** y **La coqueta**  
COLABORA **la nube de andrea** y **Fot.A.Ma**

El sábado 13 de junio de 2015, el grupo de voluntarias del taller "Jueves y punto", organizaron, junto a la cafetería "La coqueta", el día internacional de Tejer en público de San Vicente del Raspeig.

Durante la jornada los asistentes pudieron disfrutar de actividades infantiles y de cocina que animaron aún mas el ambiente creativo del evento.

Distintas tiendas especializadas colaboraron en la donación de materiales y la acogida en general fue muy satisfactoria.

Repetiremos la iniciativa en años próximos.

## Iniciativa "Jueves y punto"

Jueves y punto es una iniciativa creativa que pretende involucrar a personas del municipio y la provincia en proyectos creativos que den visibilidad a nuestra entidad. En 2014 comenzamos la andadura del taller, realizando un "Yarn Bombin", que consistió en forrar con retales coloridos de punto los arboles y mobiliario urbano de la plaza donde está situada ANDA en señal de protesta pacífica por el precario estado de las fachadas.

Actualmente el grupo se ha reinventado y consolidado, contando con un total de 7 voluntarias que colaboran a través del ganchillo y el crochet, en la realización de artículos de venta para la entidad. ¡Este año los protagonistas han sido los cactus!





## Semana de la mujer 2015

**VOCES DE MUJER**  
CONMEMORACIÓN DEL DÍA INTERNACIONAL DE LA MUJER



**PROGRAMACIÓN 2015**

MARZO		
<b>MARTES 3</b>	<b>MIÉRCOLES 4</b>	<b>JUEVES 5</b>
CONFERENCIA: "Voces de mujeres que se abren paso" Hora: 18:30h - 20:00h Lugar: Sala de actividades de la asociación www.raspip.es	ACTIVIDAD: "El Taller de formación pre-laboral para jóvenes con discapacidad" Hora: 10:00h - 14:00h Lugar: Sala de actividades de la asociación www.raspip.es	CONFERENCIA: "Comunicación y liderazgo" Hora: 18:30h - 20:00h Lugar: Sala de actividades de la asociación www.raspip.es
<b>VIERNES 6</b>	<b>VIERNES 6</b>	<b>VIERNES 6</b>
ACTIVIDAD: "Taller de formación pre-laboral para jóvenes con discapacidad" Hora: 10:00h - 14:00h Lugar: Sala de actividades de la asociación www.raspip.es	ACTIVIDAD: "Taller de formación pre-laboral para jóvenes con discapacidad" Hora: 10:00h - 14:00h Lugar: Sala de actividades de la asociación www.raspip.es	ACTIVIDAD: "Taller de formación pre-laboral para jóvenes con discapacidad" Hora: 10:00h - 14:00h Lugar: Sala de actividades de la asociación www.raspip.es

www.raspip.es



La concejalía de integración e igualdad, contó con nuestra entidad para apoyar, mediante el trabajo de nuestros jóvenes del "Taller Fórmate- Taller de formación pre-laboral para jóvenes con discapacidad", las acciones previstas para la semana de la mujer (8 de marzo).

Nuestros/as jóvenes colaboraron en calidad de azafatos/as en los distintos eventos; acogiendo a las personalidades y asistentes, repartiendo información sobre el evento y obsequios a los/las ponentes y apoyando en tareas de organización. ¡Una autentica experiencia laboral!

## Cuentacuentos solidario "el petit lector"

La Librería "El Petit Lector" quiso colaborar con nuestra asociación organizando un cuentacuentos para los/las más pequeños/as.

La actividad se realizó en sus instalaciones y contó con un gran número de asistentes

Agradecemos a este comercio su acción solidaria.



## Campañas Sociales

ANDA lucha y defiende los derechos de las personas con discapacidad y de sus familias. Una de las acciones que realiza es la realización de campañas de denuncia social en la que exponga públicamente las problemáticas que afectan al colectivo para promover cambios que busquen la mejora de su situación a nivel micro, meso y macro.

Además, promovemos la visibilidad del colectivo y de los profesionales sociosanitarios que trabajan en el sector de la dependencia, para que la población general disponga de información, se sensibilice, se rompan estereotipos y falsas creencias y conozcan los perfiles profesionales que trabajan en el sector de manera realista y completa.

En 2015 hemos realizado campañas como: La semana de la discapacidad, día del síndrome de down, de la Terapia ocupacional entre otros/as.

Todas las acciones se han realizado a través de redes sociales, especialmente mediante Facebook, contando con una a gran acogida por parte de la gente y un gran impacto social.





## Video "Somos" - Juventud Sant Vicent



Una de nuestras cruzadas a la hora de favorecer la inclusión social de nuestros/as usuario/as, es la de equiparar las oportunidades de nuestros/as jóvenes y que sean considerados como tales, sin etiquetas ni distinciones.

A través de la concejalía de juventud, la cual comparte nuestra visión, cuatro nuestros/as jóvenes participaron en el video "Somos", una iniciativa que promovió la visibilización de la juventud de San Vicente del Raspeig, y que, como no, incluyó nuestros/as chicos/as.  
¡Gracias!

## Nueva publicidad offline de anda

¡Estamos de estreno!  
Y es que hemos modificado y actualizado nuestra publicidad física de la mano de Marjoris Pirela, gran ilustradora y familia de nuestra entidad.

Estos nuevos dípticos, recogen de manera sencilla y atrayente todas nuestras actividades, ¡esperamos que os gusten!.





## La cabina Gris - Cabina solidaria



### ¡ANDA TIENE SU PROPIA CABINA DE EVENTOS!

La cabina solidaria, es una iniciativa de la empresa de fotomatones para eventos “La cabina Gris” que representados por Friday – Communication Lovers, nos propuso esta interesante idea.

Por cada persona que alquile el fotomatón de ANDA, cuyo diseño está realizado por nuestros jóvenes, un 15% irá destinado a los proyectos de ANDA.

Este año contamos con nuestra cabina en nuestro stand de la semana de la discapacidad.

## Plan de patrocinio empresarial

{special}  
**THANKS**  
 to our sponsors

En nuestro afán por seguir creciendo y obteniendo recursos desde diferentes vías, ANDA creó el pasado año un plan de patrocinio empresarial. Este plan pretende acercar ANDA a las empresas para conseguir que se impliquen en el proyecto y hagan aportaciones económicas, materiales o personales que contribuyan a la mejora de las condiciones de nuestra asociación y al servicio prestado a nuestros jóvenes. Es un plan de patrocinio Nacional que pretende llegar a empresas de todo el territorio español.

Seguimos implementando nuestro plan para llegar a más y más empresas.

## 7. Ayudas/Donaciones/Subvenciones

Durante el 2015, hemos recibido diferentes aportaciones de todo tipo, de diferentes organismos y empresas, aportaciones que nos han ayudado a avanzar, han contribuido en mayor o menor medida a cambiar la vida de nuestros/as niños/as y jóvenes y de sus familias. Aportaciones destinadas a nuestro proyecto porque confían en nuestra filosofía de trabajo y ven el notable esfuerzo que realizamos día a día. ¡¡MUCHAS GRACIAS!!.

En primer lugar La consellería de Políticas inclusivas, subvencionó nuestro proyecto “Escuela de familias y discapacidad”, destinada a las familias de nuestro centro.

La Consellería de Sanidad subvencionó nuestro proyecto “Psicología infantil y juvenil”, gestionado por nuestra psicóloga Mireia.

El centro de formación CIEE, nos invitó a su tradicional “thanks Giving” en el club de regatas de Alicante.

Por otro lado, El club de futbol Gimnastic, realizó un campeonato de futbol solidario del cual se recaudaron 1.200 euros que fueron donados a nuestra entidad.

El casino mediterráneo, a través de su iniciativa de platos solidarios, nos donó lo recaudado con la venta de los mismos.

La empresa “Moda nova events”, realizó un “spring Market”, donde a través de subastas de elementos de moda, recaudaron una pequeña suma económica que fue donada a la entidad.

Por su parte el Ayuntamiento de San Vicente del Raspeig, nos donó una furgoneta adaptada para los desplazamientos de nuestros participantes, así como una parcela de huerto para realizar nuestro proyecto de agricultura ecológica para jóvenes con discapacidad.



## 8. Convenios y colaboraciones

Las alianzas y colaboraciones en ésta dura etapa de coyuntura económica son imprescindibles para poder seguir llevando a cabo los objetivos de la Asociación. Por ello ANDA ha suscrito distintos convenios de colaboración con el fin de aunar esfuerzos y colaborar, crear sinergias y una red de apoyo entre las diferentes entidades implicadas.

En primer lugar, ANDA ha suscrito un convenio de colaboración la fundación Juan Perán-Pikolinos, para comenzar a subvencionar proyectos e iniciativas de nuestra entidad.

Además se ha firmado convenio con el IES Batoi, para albergar a alumnos de prácticas pertenecientes al módulo de Técnico en Animación Sociocultural.





## 9. Eventos

### Happy Summer anda 2015



El pasado 1 de Agosto disfrutamos de una velada inolvidable entre amigos, familias y personas colaboradoras de ANDA en nuestro primer "Happy Summer ANDA".

Un evento divertido, veraniego y que cierra un verano lleno de actividades de la mejor manera.

Un total de 80 personas acudieron a este evento que estuvo plagado de risas, diversión y solidaridad, con el objetivo de recaudar fondos económicos para ofrecer continuidad a los proyectos de la entidad.

*¡gracias!*

# Presentación Calendario anda 2016

El pasado 14 de Noviembre realizamos el acto oficial de presentación del calendario Solidario ANDA 2016. Aprovechamos el evento para reunir a familias, socios, niñ@s y jóvenes, personalidades y población general de San Vicente. En primer lugar se realizó una presentación del calendario, contando con la presencia de Recuerdos de Lola y Ramón Leyda, Concejal de Cultura. También se sirvió un pequeño almuerzo para los asistentes y se dispuso un stand de venta con los productos de la entidad, así como con los propios calendarios. Para completar el evento, se realizó una exposición del "make in off" de la sesión de fotos del calendario, con las fotografías de tres personas: una madre de ANDA, una voluntaria de ANDA y la fotógrafa del estudio Recuerdos de Lola.

Al evento asistieron alrededor de 90 personas, siendo un completo éxito que esperamos repetir en años venideros.





# Presentación Oficial "Proyecto Domus"



Proyecto Domus



La asociación ANDA, Asociación de Niños y Jóvenes con Discapacidad de Alicante, se complace en invitarles a la presentación del "Proyecto DOMUS", una iniciativa, ya en activo, de formación y capacitación de niños/as y jóvenes con Discapacidad para la vida independiente.

**PROGRAMA:**  
**10.00H- Visita instalaciones vivienda DOMUS**  
**10.15h- Discurso y presentación del proyecto DOMUS**  
**11.00- Ágape para los asistentes.**

Fecha: sábado 25 de Abril a las 10.00h.  
 Lugar: C/Ibi nº 11 (Residencial descubrimiento)  
 San Vicente del Raspeig.

*"Si crees en mí te sorprenderé" Anna Vives*

Uno de los eventos más significativos de este año fue el acto de presentación de nuestra vivienda "DOMUS-ANDA", una vivienda decidida por el Ayuntamiento de San Vicente del Raspeig y que sirve como espacio formativo para nuestros/as niños/as y jóvenes. Esta vivienda tiene previsión de convertirse en vivienda tutelada en un tiempo, dando cobertura a jóvenes de manera continua.

Al evento acudieron personalidades de la localidad, familias y voluntarios/as.



## Cena Navideña de profesionales

Un año más, en señal de reconocimiento a la gran labor que realizan nuestros profesionales, se organizó una cena navideña para que disfrutaran y pasaran una estupenda noche rodeados de sus compañeros/as y despedir otro intenso año de dedicación, esfuerzo y ganas. Este año fue significativamente especial por los estupendos resultados obtenidos en todas las acciones de la entidad y por el importante desarrollo que ha experimentado la entidad a lo largo del año.

A VERY  
**good**  
 COMPANY



## 10. Conclusiones

**ANDA**, en la presente anualidad ha continuado con su plan de acción y sus objetivos destinados a mejorar la calidad de vida de las personas con discapacidad y sus familias, de la provincia de Alicante. Se puede constatar el gran avance que ha experimentado la entidad en cuanto a beneficiarios/as, socios/as y estructura física, lo que indica la dirección de avance ascendente que se ha producido gracias a nuestra estructura sólida, nuestros servicios de calidad y nuestros profesionales.

### Ocio y descanso familiar

Hemos conseguido crear y mantener un recurso de ocio estable, que favorezca el acceso de los niños y niñas de la localidad a esta importante faceta de su vida, a través de espacios de ocio terapéuticos, actividades variadas y adaptadas, fomentando las relaciones con el grupo de iguales y favoreciendo el contacto con la naturaleza, el deporte y los recursos urbanos de ocio y tiempo libre.

Además, se ha favorecido el descanso de la familia y el respiro familiar de la misma, para evitar situaciones de sobrecarga del/la cuidador/a y fomento de la conciliación familiar y social.

### Inclusión social

A través de las actividades que **ANDA** realiza enfocadas a la inclusión social y la transición a la vida autónoma para los niños/as, y jóvenes de la entidad, se ha conseguido fomentar la autonomía y las capacidades y posibilidades de vida independiente de nuestros/as usuarios/as en el futuro, así como el desarrollo de la autonomía en su vida diaria.

### Desarrollo personal

A través de acciones de Terapia Ocupacional, Psicología, Fisioterapia y Logopedia día a día nuestros/as usuarios/as, van adquiriendo destrezas y habilidades para poder desarrollarse de una forma completa, sacando el máximo partido a sus capacidades y enfocándolas a su medio habitual, reduciendo de esa manera aquellos aspectos que frenan su plena autonomía e inserción social.

### Atención familiar

A través de **ANDA**, las familias asociadas a la entidad, así como de manera puntual, familias externas, han sido atendidas abordando las principales necesidades que éstas presentan: información y orientación, apoyo e intervención familiar y por último formación.

### Formación

El programa de formación de **ANDA**, ha tenido una acogida extraordinaria, tanto en los cursos de formación dirigidos al voluntariado de forma gratuita, así como la demanda en cuanto a prácticas pre-laborales de universitarios/as que cursan sus disciplinas universitarias.

Además hemos comenzado a impartir cursos especializados a profesionales y estudiantes, lo que ha supuesto formación específica a la población en materia de discapacidad y una importante fuente de ingresos para **ANDA**

### Cooperación social

A través de nuestro programa de voluntariado, **ANDA** ofrece la oportunidad a jóvenes de la localidad y de la provincia de participar como voluntarios/as en las actividades de la misma, favoreciendo la cooperación social de la juventud Alicantina y respondiendo a la necesidad de muchos/as jóvenes de colaborar con colectivos en riesgo, en éste caso, personas con discapacidad.

### Difusión

Durante el año 2015, **ANDA** ha realizado múltiples campañas de difusión y sensibilización y ha participado en recursos divulgativos de la provincia de Alicante.



# 11. Colaboradores



AJUNTAMENT DE  
SANT VICENT DEL RASPEIG



Universitat d'Alacant  
Universidad de Alicante



FUNDACION  
Jorge Alió



GENERALITAT  
VALENCIANA  
CONSELLERIA DE SANITAT



GENERALITAT  
VALENCIANA

VICEPRESIDÈNCIA I CONSELLERIA  
D'IGUALTAT I POLÍTiques INCLUSIVES



Recuerdos de *Lola*



CRJ  
Centro de  
Recursos Juveniles  
Los Molinos

